

Indicadores económicos de México



1. Comportamiento del producto interno bruto real

Durante el tercer trimestre de 2004, el producto interno bruto (PIB) desestacionalizado creció 0.64% respecto al trimestre anterior.

Variación trimestral

Anterior	Actual
1.12%	0.64%
(2o. trim 2004)	(3er. trim 2004)

Fuente: INEGI, Sistema de Cuentas Nacionales de México.

Variaciones trimestrales de cifras desestacionalizadas

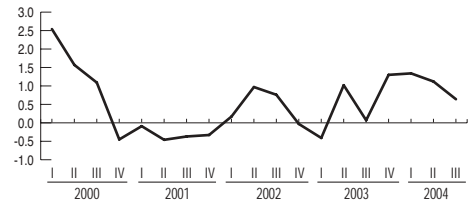

2. Comportamiento de la actividad industrial

La actividad industrial en México (integrada por la minería, manufacturas, construcción y electricidad, gas y agua) mostró durante septiembre pasado una variación de 0.36% en relación con agosto del mismo año. A su interior la minería creció 2.47%, la construcción 1.23%, la generación de electricidad, gas y agua aumentó 0.29% y la producción manufacturera lo hizo en 0.15 por ciento.

Variación mensual

Anterior	Actual
0.05%	0.36%
(Agosto 2004)	(Septiembre 2004)

Fuente: INEGI, Sistema de Cuentas Nacionales de México.

Variaciones mensuales de cifras desestacionalizadas



3. Componentes de la inversión fija bruta

La inversión fija bruta total en México, observó una variación de 0.21% en agosto de 2004 en comparación con julio pasado.

Variación mensual

Anterior	Actual
0.92%	0.21%
(Julio 2004)	(Agosto 2004)

Fuente: INEGI, Sistema de Cuentas Nacionales de México.

Variaciones mensuales de cifras desestacionalizadas

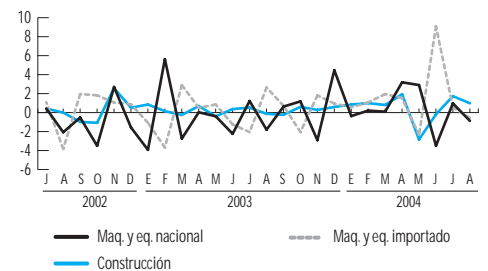

4. Comportamiento de los componentes de la demanda final

La demanda final se incrementó 1.57% en el segundo trimestre de 2004 respecto al inmediato anterior. Por componentes: las exportaciones de bienes y servicios aumentaron 3.25%, la formación bruta de capital fijo creció 1.85% y el consumo privado se elevó 2.11%. En tanto que el consumo de gobierno general cayó (-)2.30 por ciento.

Variación mensual

Anterior	Actual
1.98%	1.57%
(1er. trim 2004)	(2o. trim 2004)

Fuente: INEGI, Sistema de Cuentas Nacionales de México.

Variaciones trimestrales de cifras desestacionalizadas

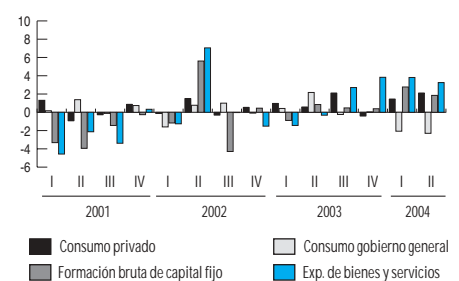

5. Tasa de desempleo abierto (TDA), para el conjunto de 32 ciudades del país

La TDA desestacionalizada fue de 3.47% en octubre de 2004; para los hombres 3.07% y para las mujeres 4.24 por ciento.

Tasas mensuales

Anterior	Actual
3.87%	3.47%
(Septiembre 2004)	(Octubre 2004)

Fuente: INEGI, Encuesta Nacional de Empleo Urbano.

Tasas desestacionalizadas

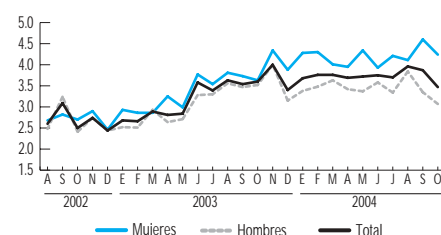

6. Personal ocupado (PO), remuneraciones medias (RM) y horas trabajadas (HT) en la industria manufacturera de transformación

El PO disminuyó -0.11%, las RM crecieron 0.74% y las HT 0.51% en septiembre de 2004, en relación con el mes inmediato anterior.

Variación mensual

Anterior	Actual
PO -0.16%	PO -0.11%
HT -1.04%	HT 0.51%
RM -0.37%	RM 0.74%
(Agosto 2004)	(Septiembre 2004)

Fuente: INEGI, Encuesta Industrial Mensual.

Variaciones mensuales de cifras desestacionalizadas

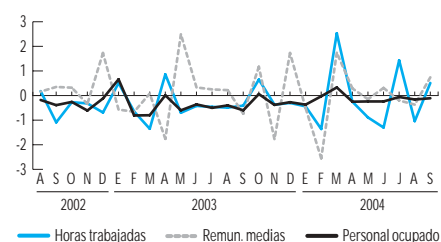

7. Personal ocupado, remuneraciones medias y horas trabajadas en la industria maquiladora de exportación

El PO de la industria maquiladora de exportación registró en el noveno mes de 2004 un aumento de 0.12%; las HT se elevaron en 2.26% y las RM lo hicieron en 0.29%, en el mismo lapso.

Variación mensual

Anterior	Actual
PO 0.34%	PO 0.12%
HT -1.23%	HT 2.26%
RM -0.53%	RM 0.29%
(Agosto 2004)	(Septiembre 2004)

Fuente: INEGI, Estadística de la industria maquiladora de exportación.

Variaciones mensuales de cifras desestacionalizadas

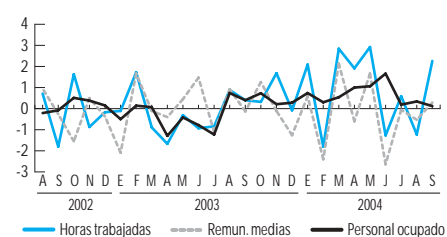

8. Comportamiento de las ventas al menudeo y mayoreo en establecimientos comerciales

Las ventas minoristas ajustadas por estacionalidad aumentaron 1.21% en septiembre respecto al mes de agosto de 2004, y las ventas mayoristas tuvieron una variación de 0.08% en el mismo periodo.

Variación mensual

Anterior	Actual
Ventas menudeo	Ventas menudeo
0.32%	1.21%
Ventas mayoreo	Ventas mayoreo
1.30%	0.08%
(Agosto 2004)	(Septiembre 2004)

Fuente: INEGI, Encuesta sobre establecimientos comerciales.

Variaciones mensuales de cifras desestacionalizadas

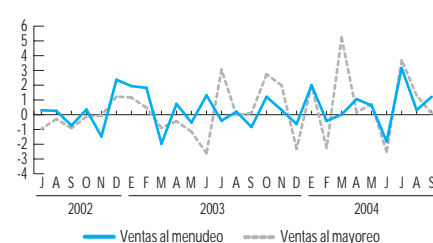



Sistema de indicadores compuestos: Coincidente

El Indicador Coincidente, el cual refleja un comportamiento similar al de los ciclos de la economía en su conjunto, decreció (-)0.61% en agosto en relación con julio de 2004.

Variación mensual

Anterior	Actual
0.71%	-0.61%
(Julio 2004)	(Agosto 2004)

Fuente: INEGI.

Variaciones mensuales del índice desestacionalizado 1993= 100



Sistema de indicadores compuestos: Adelantado

El Indicador Adelantado, cuya función es la de anticipar la posible trayectoria de la economía mexicana, avanzó 0.35% durante agosto de 2004 respecto a un mes antes.

Variación mensual

Anterior	Actual
0.70%	0.35%
(Julio 2004)	(Agosto 2004)

Fuente: INEGI.

Variaciones mensuales del índice desestacionalizado 1993= 100

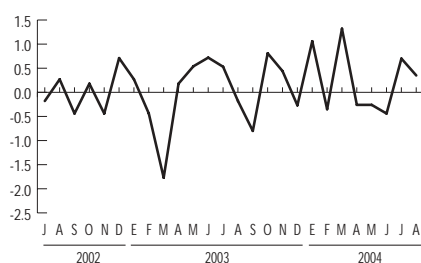

Resumen de información estadística al 1 de diciembre de 2004

Indicador	Unidad de medida	Periodo	2003	2004	Tasa de crecimiento	Fecha de actualización
Producto interno bruto trimestral	Miles de millones de pesos a precios de 1993	3er. trimestre	1 591.0	1 661.4	4.4	16-Nov-04
Indicador global de la actividad económica	Índice 1993=100	Septiembre	124.2	129.7	4.4	19-Nov-04
Sistema de indicadores compuestos						
Coincidente	Índice desestacionalizado 1993= 100	Julio	—	113.9	—	05-Nov-04
		Agosto	—	113.2	0.61 ^{af}	05-Nov-04
Adelantado	Índice desestacionalizado 1993= 100	Julio	—	114.9	—	05-Nov-04
		Agosto	—	115.3	0.35 ^{af}	05-Nov-04
Indicador de la actividad industrial	Índice 1993= 100	Septiembre	129.4	136.5	5.5	11-Nov-04
Exportaciones totales FOB ^{af}	Millones de dólares	Octubre	15 148.4	16 970.6	12	23-Nov-04
Importaciones totales FOB ^{af}	Millones de dólares	Octubre	15 735.5	17 523.9	11.4	23-Nov-04
Saldo FOB-FOB ^{af}	Millones de dólares	Octubre	-587.1	-553.3	-5.8	23-Nov-04
Tasa de desempleo abierto	32 áreas urbanas	Octubre	3.63	3.6	-0.03 ^{cl}	18-Nov-04
Personal ocupado en maquiladoras	Miles de personas	Septiembre	1 059.8	1 137.9	7.4	29-Nov-04
Personal ocupado en el sector manufacturero	Índice 1993=100	Septiembre	86	84.5	-1.8	26-Nov-04
Personal ocupado en establecimientos comerciales						
Mayoreo	Índice 1994= 100	Septiembre	102	99.7	-2.3	24-Nov-04
Menudeo	Índice 1994= 100	Septiembre	118.2	119.2	0.8	24-Nov-04
Personal ocupado en empresas constructoras	Miles de personas	Septiembre	371.9	385.3	3.6	30-Nov-04
Inflación						
Quincenal	Variación porcentual	1a. qna. de nov.	0.69	0.64	-0.05 ^{cl}	25-Nov-04
Quincenal mensual	Variación porcentual	Octubre	0.37	0.69	0.32 ^{cl}	10-Nov-04
Annual	Variación porcentual	Octubre	3.96	5.4	1.44 ^{cl}	10-Nov-04
Acumulada	Variación porcentual	Octubre	2.7	4.09	1.41 ^{cl}	10-Nov-04
CPP	Tasa anualizada	Noviembre	3.50	5.60	2.1 ^{cl}	01-Dic-04
TIIE	Tasa a 28 días	Noviembre ^{pl}	5.40	8.60	3.2 ^{cl}	01-Dic-04
CETES ^{cl}	Tasa a 28 días	Noviembre ^{pl}	5	8.2	3.2 ^{cl}	01-Dic-04
Tipo de cambio						
Fin de periodo	Pesos por dólar	Octubre	11.1	11.5	3.6	03-Nov-04
Promedio del periodo	Pesos por dólar	Octubre	11.2	11.4	1.8	03-Nov-04
Reservas internacionales	Millones de dólares	Octubre	53 646	58 137	8.4	04-Nov-04
Déficit en cuenta corriente / PIB	Porcentaje	3er. trimestre	0.3	0.3	0.0 ^{cl}	01-Dic-04
Fuentes: INEGI, Sistema de Cuentas Nacionales de México; Encuesta Nacional de Empleo Urbano; Estadísticas de la industria maquiladora de exportación; Encuesta industrial mensual; Encuesta mensual sobre establecimientos comerciales; Encuesta nacional de empresas constructoras; Grupo de Trabajo, SHCP, Banxico, SE e INEGI. Banco de México/Instituto Mexicano del Seguro Social/Bolsa Mexicana de Valores /p Cifras preliminares /a Tasa de crecimiento mensual /b Cifras oportunas /c Variaciones absolutas expresadas en puntos porcentuales /d Promedio mensual del rendimiento de los certificados de la Tesorería de la Federación.						



Inversión fija bruta

La inversión fija bruta mide el valor total de las adquisiciones de activos fijos tangibles o intangibles, obtenidos como resultado de procesos de producción, que son efectuados por el productor durante el periodo contable, el que los puede utilizar repetidamente en otros procesos de producción, durante más de un año.

Dentro de ellos se consideran: edificios, instalaciones y estructuras no residenciales; maquinaria y equipo; equipo de transporte; software y programas de informática, comprados o producidos por cuenta propia y que se usarán por más de un año; originales literarios y otros activos fijos tangibles e intangibles.

Se incluyen además de las adiciones, las mejoras que se hacen a los bienes que

están destinados a prolongar su vida útil o su capacidad de producción. La maquinaria y equipo de origen nacional se refiere solamente a las adquisiciones de bienes nuevos, ya que la compra de los usados no significa ninguna adición a los activos existentes en el país, sino sólo un cambio de propietario. La maquinaria y equipo de origen importado incluye tanto a los bienes nuevos como los de segunda mano.

Indicadores económicos de coyuntura. Indicador de la inversión fija bruta. Variación promedio anual

Datos hasta 2004/09-Variación porcentual

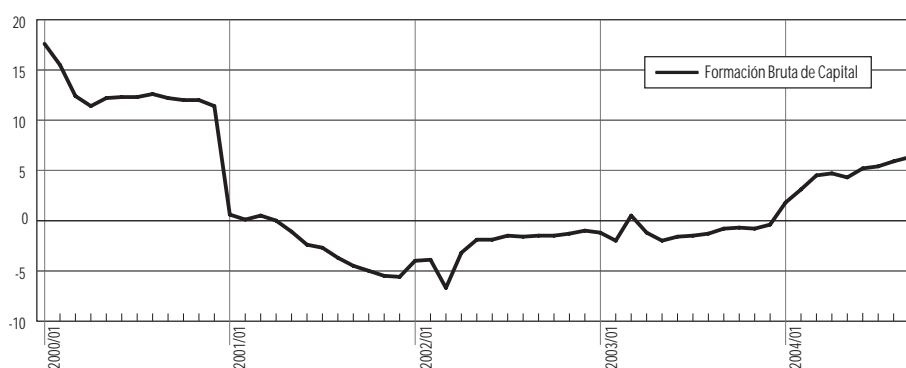

Competitividad y productividad: mejorando el desempeño económico de México

JEAN - PHILIPPE COTIS

Economista en jefe, OCDE.

Desempeño económico general

El desempeño económico de México mejoró en forma notable durante la década de los años 90. El crecimiento del PIB fue vigoroso, la inflación bajó en forma estable y el déficit de la cuenta corriente ha

permanecido en un nivel moderado. Después de una leve baja, se avecina una fuerte recuperación. Esta mejora en el desempeño se debe en gran medida a políticas macroeconómicas sólidas. Y las reformas financieras han fortalecido el sistema bancario mexicano. Asimismo, es importante subrayar que en