Indicadores económicos de México

INEGI

1. Comportamiento del producto interno bruto real

Durante el primer trimestre de 2008, el producto interno bruto (PIB) desestacionalizado presentó un alza de 0.51% respecto al cuarto trimestre del año pasado.

Variación trimestral

Anterior	Actual
0.82%	0.51%
(4o. trim 2007)	(1er. trim 2008)

Fuente: INEGI, Sistema de Cuentas Nacionales de México.

Variaciones trimestrales de cifras desestacionalizadas

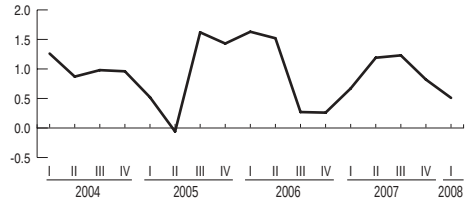

2. Actividad industrial

La actividad industrial en México (integrada por la minería, industrias manufactureras, construcción; electricidad, agua y suministro de gas por ductos al consumidor final) aumentó 0.26% en marzo de 2008 en relación con febrero del mismo año. La electricidad, agua y el suministro de gas al consumidor final avanzó 0.71%, la producción manufacturera creció 0.37 %, la construcción en 0.11% y la minería cayó -2.80 por ciento.

Variación mensual

Anterior	Actual
0.14%	0.26%
(Febrero 2008)	(Marzo 2008)

Fuente: INEGI, Sistema de Cuentas Nacionales de México.

Variaciones mensuales de cifras desestacionalizadas

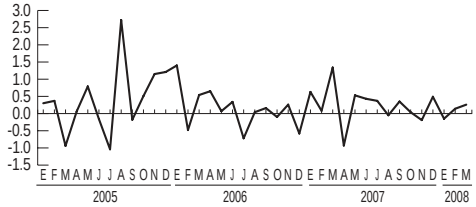

3. Inversión fija bruta

La inversión fija bruta total en México, registró un incremento de 0.80% en febrero del 2008 respecto a enero del mismo año. Los gastos en maquinaria y equipo importado ascendieron 1.25%, los de la construcción en 0.14%, mientras que los gastos en maquinaria y equipo de origen nacional descendieron -8.32 por ciento.

Variación mensual

Anterior	Actual
1.17%	0.80%
(Enero 2008)	(Febrero 2008)

Fuente: INEGI, Sistema de Cuentas Nacionales de México.

Variaciones mensuales de cifras desestacionalizadas

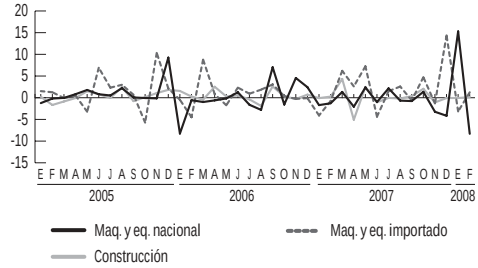

4. Comportamiento de los componentes de la demanda final

La demanda final se acrecentó 1.12% en el cuarto trimestre de 2007 respecto al inmediato anterior. La formación bruta de capital fijo se incrementó 3.50%, el consumo de gobierno 2.47%, las importaciones de bienes y servicios en 1.62, el consumo privado ascendió 0.73 y las exportaciones lo hicieron en 0.55 por ciento.

Variación trimestral

Anterior	Actual
1.89%	1.12%
(3er. trim 2007)	(4o. trim 2007)

Fuente: INEGI, Sistema de Cuentas Nacionales de México.

Variaciones trimestrales de cifras desestacionalizadas

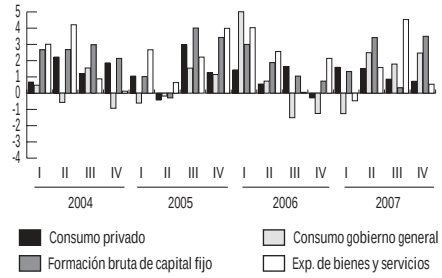

5. Tasa de desocupación (TD) para el conjunto de 32 ciudades del país

La TD desestacionalizada fue de 3.73% en abril de 2008; para los hombres de 3.44% y en las mujeres de 4.17 por ciento.

Tasas mensuales

Anterior	Actual
3.70%	3.73%
(Marzo 2008)	(Abril 2008)

Fuente: INEGI, Encuesta Nacional de Ocupación y Empleo.

Tasas desestacionalizadas

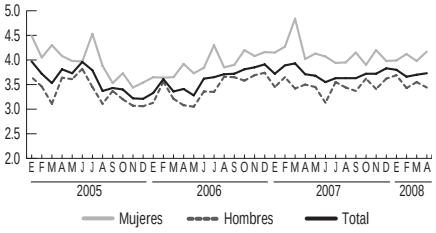

6. Personal ocupado, remuneraciones medias y horas trabajadas en la industria manufacturera de transformación

El personal ocupado de la industria manufacturera de transformación no tuvo variación, las horas trabajadas aumentaron 2.34% y las remuneraciones medias reales se elevaron 0.74% en marzo de 2008 con relación a febrero del mismo año.

Variación mensual

Anterior	Actual
PO-0.25%	PO 0.00%
HT -1.26%	HT 2.34%
RM -0.53%	RM 0.74%
(Febrero 2008)	(Marzo 2008)

Fuente: INEGI, Encuesta Industrial Mensual.

Variaciones mensuales de cifras desestacionalizadas

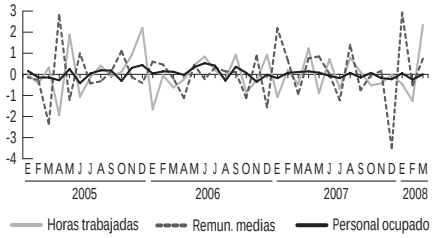

7. Ventas al menudeo y mayoreo en establecimientos comerciales

Las ventas minoristas ajustadas por estacionalidad ascendieron 0.55% en marzo respecto a febrero de 2008 y las mayoristas bajaron -0.49% en el mismo periodo.

Variación mensual

Anterior	Actual
Ventas menudeo	Ventas menudeo
-0.32%	0.55%
Ventas mayoreo	Ventas mayoreo
2.82%	-0.49%
(Febrero 2008)	(Marzo 2008)

Fuente: INEGI, Encuesta sobre establecimientos comerciales.

Variaciones mensuales de cifras desestacionalizadas

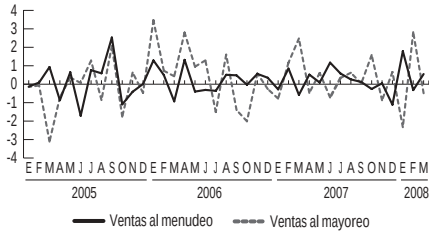

Sistema de indicadores compuestos: Coincidente

El Indicador Coincidente, el cual refleja un comportamiento similar al de los ciclos de la economía en su conjunto, se redujo (-)0.86% en febrero de 2008 con relación a enero del mismo año.

Variación mensual

Anterior	Actual
0.61%	-0.86%
(Enero 2008)	(Febrero 2008)

Fuente: INEGI.

Variaciones mensuales del índice desestacionalizado 1993= 100

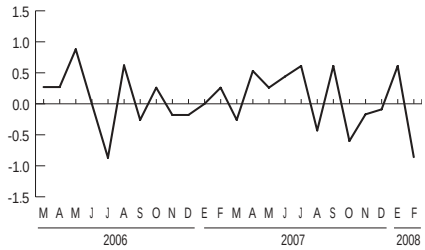

Sistema de indicadores compuestos: Adelantado

El Indicador Adelantado, cuya función es la de anticipar la posible trayectoria de la economía mexicana, aumentó 0.17% en febrero de 2008 respecto a enero del mismo año.

Variación mensual

Anterior	Actual
-0.51%	0.17%
(Enero 2008)	(Febrero 2008)

Fuente: INEGI.

Variaciones mensuales del índice desestacionalizado 1993= 100

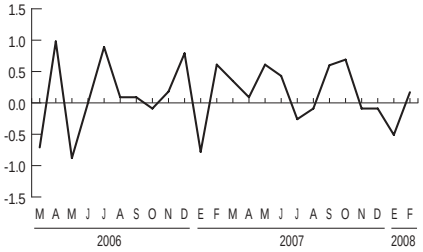

Resumen de información estadística al 4 de junio de 2008

Indicador	*Unidad de medida*	*Periodo*	*2007*	*2008*	*Tasa de crecimiento*	*Fecha de actualización*
Producto interno bruto trimestral	Miles de millones de pesos a precios de 2003	1er. trimestre	8 438.6	8 660.3	2.6	22-May-08
Indicador global de la actividad económica	Índice 2003=100	Marzo	115.8	114	-1.5	29-May-08
Sistema de indicadores compuestos						
Coincidente	Índice desestacionalizado 2003= 100	Enero	—	107.6	—	08-May-08
		Febrero	—	106.6	-0.09 a/	08-May-08
Adelantado	Índice desestacionalizado 2003= 100	Enero	—	113.8	—	08-May-08
		Febrero	—	114	0.2 a/	08-May-08
Indicador de la actividad industrial	Índice 2003= 100	Marzo	117.7	111.9	-4.9	19-May-08
Exportaciones totales FOB b/	Millones de dólares	Abril	21 076.6	27 010.4	28.2	23-May-08
Importaciones totales FOB b/	Millones de dólares	Abril	21 836.0	28 121.4	28.8	23-May-08
Saldo FOB-FOB b/	Millones de dólares	Abril	-759.3	-1 111.0	46.3	23-May-08
Tasa de desocupación (ENOE)	Porcentaje	Abril	3.6	3.6	0.0 c/	20-May-08
Personal ocupado en maquiladoras	Miles de personas	Diciembre**	1 156.5	1 171.0	1.3	27-Feb-08
Personal ocupado en el sector manufacturero	Índice 1993=100	Marzo	85.8	85	-0.9	27-May-08
Personal ocupado en establecimientos comerciales						
Mayoreo	Índice pond. 2003= 100	Marzo	103.6	103.8	0.2	21-May-08
Menudeo	Índice pond. 2003= 100	Marzo	106	106.8	0.8	21-May-08
Personal ocupado en empresas constructoras	Miles de personas	Marzo	415.4	392.8	-5.4	30-May-08
Inflación						
Quincenal	Variación porcentual	1a. qna. de mayo	-0.51	-0.26	0.25 c/	22-May-08
Mensual	Variación porcentual	Abril	-0.06	0.23	0.29 c/	08-May-08
Anual	Variación porcentual	Abril	3.99	4.55	0.56 c/	08-May-08
Acumulada	Variación porcentual	Abril	0.96	1.72	0.76 c/	08-May-08
CPP	Tasa anualizada	Mayo	4.9	5.5	0.6 c/	30-May-08
TIIE	Tasa a 28 días	Mayo	7.7	7.9	0.2 c/	02-Jun-08
CETES c/	Tasa a 28 días	Mayo	7.2	7.4	0.2 c/	30-May-08
Tipo de cambio						
Fin de periodo	Pesos por dólar	Mayo	10.7873	10.3447	-4.1	02-Jun-08
Promedio del periodo	Pesos por dólar	Mayo	10.8301	10.4542	-3.5	02-Jun-08
Reservas internacionales	Millones de dólares	Mayo	69 509.5	84 635.9	21.8	03-Jun-08
Déficit en cuenta corriente / PIB	Porcentaje	4o. trimestre**	-2.6	-2.2	0.4 c/	28-Feb-08

Fuentes: INEGI, Sistema de Cuentas Nacionales de México; Encuesta Nacional de Ocupación y Empleo; Estadísticas de la industria maquiladora de exportación; Encuesta industrial mensual; Encuesta mensual sobre establecimientos comerciales; Encuesta nacional de empresas constructoras; Grupo de Trabajo: SHCP, Banxico, SE e INEGI. Banco de México. Instituto Mexicano del Seguro Social /p Cifras preliminares /a Tasa de crecimiento mensual /b Cifras oportunas /c Variación expresada en puntos porcentuales /d Promedio mensual del rendimiento de los certificados de la Tesorería de la Federación; n.c. No calculable; n.s. No significativo; * Incluye permanentes, eventuales urbanos y estacionales del campo cañero; ** Periodo 2006-2007.

Establecimientos comerciales

El levantamiento de la Encuesta Mensual sobre Establecimientos Comerciales (EMEC) se lleva a cabo en forma permanente en las 33 áreas urbanas más importantes del país en materia comercial,con el propósito de coadyuvar a un mayor conocimiento de las tendencias observadas en el comercio al mayoreo y al menudeo.

Uno de los sectores más importantes en nuestro país es el sector comercial, el cual de acuerdo con los indicadores del Sistema de Cuentas Nacionales, aporta aproximadamente 22% del producto interno bruto, concentra alrededor del 50% del total de los establecimientos captados por los censos económicos.

En particular, la EMEC inició su levantamiento en 1983, con el objetivo de generar las estadísticas básicas del sector comercial. En un principio este levantamiento se llevó a cabo únicamente en el área metropolitana de la ciudad de México; en 1984 se amplió la cobertura geográfica a las ciudades de Guadalajara y Monterrey.

En hasta 1993 se reestructura el proyecto de la encuesta sobre una base geográfica más amplia, en donde se sumaron 30 ciudades más.

El marco de muestreo utilizado ahora por la EMEC se obtiene a partir de los Censos Comerciales de 1989 y 1994, actualizándose permanentemente con la información captada en cada levantamiento.

El esquema de muestreo es determinista e incluye los establecimientos comerciales grandes y medianos que en conjunto agrupan, por subsector de actividad (es decir al mayoreo o al menudeo), entre 53% y 85% del total de los ingresos por ventas en cada una de las ciudades incluidas en la muestra.

Indicadores económicos de coyuntura. **Establecimientos comerciales. Base 2003=100. Índice de personal ocupado al por menor**

Unidades: Índice base 2003=100.
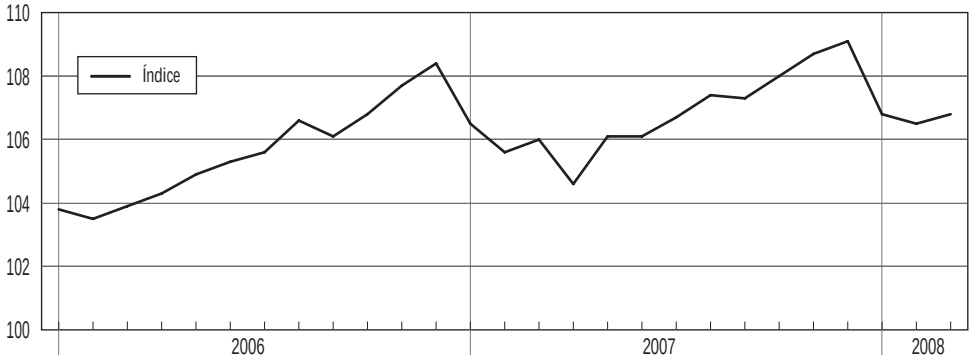
Fuente: INEGI. Encuesta Mensual sobre Establecimientos Comerciales.